

FHRE

Fundación Humanitaria
de los Rotarios Españoles

MEMORIA ACTIVIDADES

JULIO 20/JUNIO 21

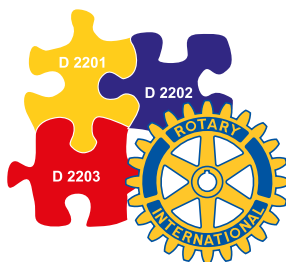

FHRÉ

**Fundación Humanitaria
de los Rotarios Españoles**

MEMORIA ACTIVIDADES

JULIO20/JUNIO21

Edita: FHRE
Fundación Humanitaria de los Rotarios Españoles.

Fotografías: FHRE

Índice

Introducción. Saluda del Presidente

Informe año 2020-2021 del Director

Proyectos realizados 2020-2021

Proyectos sociales

Proyectos de Cooperación Internacional al Desarrollo

Información Económica-Auditoría

Cuentas

Auditoría

Organigrama y Estructura

Oficina Central y Delegaciones

Entidades colaboradoras

Introducción

Es para mí un placer dirigirme a todos ustedes como presidente de la Fundación Humanitaria de los Rotarios Españoles.

En éste, mi segundo año en esta función, les presento la memoria del ejercicio 2020-2021, teniendo la satisfacción de haber realizado un trabajo, que ha dado un magnífico resultado, considerando, además, las dificultades causadas por la persistencia del Covid 19.

Nuestra función, con 18 años cumplidos, es cada día más indispensable para ayudar a conseguir los objetivos de los Clubes Rotarios Españoles.

Como bien saben los/as Rotarios/as, hemos prestado ayuda y protección jurídica y fiscal a los Clubes, que nos lo solicitaron e igualmente, en representación de los Clubes, que lo piden, hemos presentado Proyectos para conseguir ayuda solidaria ante distintas Administraciones y Autonomías, habiendo aumentado considerablemente el importe obtenido con destino a proyectos concretos para la Cooperación Exterior al Desarrollo.

Estamos creando una estructura, que nos ayude a seguir creciendo y así mejorar las prestaciones que ofrecemos a todos los Clubes españoles.

Así mismo, estamos desarrollando un plan de comunicación, que nos ha permitido mejorar nuestra WEB y se ha creado un Boletín quincenal de noticias, a fin de que los/as Rotarios/as, Donantes e Instituciones puedan tener conocimiento de los Eventos y acciones concretas que realizamos.

Estamos concentrando esfuerzos en crecer en Cooperación Internacional al Desarrollo para ayudar a mucha más gente.

Hemos canalizado las aportaciones de las Empresas y las personas físicas, emitiendo más de 1.000 certificados para que los donantes puedan ejercer sus beneficios fiscales.

Este año rotario se han firmado convenios de Cooperación con 5 Universidades del Distrito 2203 con la seguridad, que muchos Clubes de España sabrán aprovechar las posibilidades, que ello brinda a los/as Rotarios/as interesados/as.

Nos complace resaltar que cada año son más los Clubes españoles, que pasan sus Proyectos y Eventos por La Fundación, teniendo en cuenta el servicio que les brindamos y estamos seguros que en el futuro muchos más clubes sabrán aprovechar nuestros SERVICIOS.

Isidoro Ales Gómez

Presidente de la FHRE

Informe del Director

Con mucha satisfacción presento este resumen de la actividad realizada por la Fundación Humanitaria de los Rotarios Españoles.

Nuestra Fundación

La Fundación Humanitaria de los Rotarios Españoles fue creada en el año 2003 mediante escritura de fecha 8 de Mayo otorgada por el notario de Blanes, D. Antonio Valcárcel Sánchez.

Tal como expresan sus estatutos, la Fundación es una organización sin ánimo de lucro y su objetivo principal es la cooperación exterior para el desarrollo y lucha contra la pobreza. Además, llevar a cabo otros proyectos, como son dar soporte económico a todo tipo de obra social, docente, cultural, artística, benéfico-asistencial, deportiva y similar, estimulando y fomentando el ideal de servicio y voluntariado.

Se encuentra inscrita en el Registro de Fundaciones del Ministerio de Educación Cultura y Deporte por resolución "Orden ECD/2014, de 10 de Marzo" (número de registro 1633) y también se encuentra inscrita en el Registro de Organizaciones no gubernamentales para el desarrollo de la Agencia Española de Cooperación Internacional para el Desarrollo, dependiente del Ministerio de Asuntos Exteriores y Cooperación.

Como ONGD se le aplica el régimen especial regulado por la Ley 49/2002, de 23 de diciembre, de Régimen fiscal de las Entidades sin fines lucrativos y de los Incentivos fiscales al Mecenazgo.

La Fundación está compuesta en nuestro país por 240 clubes que integran a 4.339 rotarios y rotarias, los cuales aportan sus conocimientos, su trabajo como voluntarios/as y sus recursos

para dar cobertura a los programas emprendidos desde sus áreas de proyectos sociales y de cooperación internacional al desarrollo. Además, contamos con gran cantidad de familiares y amigos, que de forma particular o desde los puestos directivos que ostentan, ayudan con sus donaciones a desarrollar nuestra actividad.

En los países donde llevamos a cabo proyectos de cooperación, son los clubes y los rotarios y rotarias de estos países los que actúan como contrapartes locales bajo la misma filosofía rotaria de intervención social basada en el voluntariado, lo que permite que la globalidad de los recursos siempre se pueda destinar íntegramente al desarrollo y ejecución de los proyectos y programas, destinándose a los grupos de población más vulnerables, que constituyen siempre nuestra máxima prioridad. Los integrantes de la Fundación son profesionales comprometidos/as con lograr un mundo mejor y más justo.

Los objetivos son fijados por el Patronato a propuesta de los clubes rotarios españoles, pero todos ellos están encaminados a cumplir con los principios básicos de Rotary en cuanto a filosofía y áreas de actuación.

Nuestra misión como miembros de la Fundación es promover el desarrollo humano de las personas más desfavorecidas en los países más necesitados, implicándoles en cada intervención como protagonistas de sus propias vidas y procurando la mejora de su nivel de vida.

Nuestros proyectos deben ser sostenibles y mensurables y estar encuadrados en nuestros principales sectores de intervención:

- Paz y prevención/resolución de conflictos
- Prevención y tratamiento de enfermedades
- Agua y saneamiento
- Salud materno-infantil
- Alfabetización y educación básica
- Desarrollo económico e integral de la comunidad
- Apoyo al medio ambiente

La Pandemia

Al igual que el año anterior, el que acaba de finalizar el 30 de Junio, nuestra actividad y la de todos los clubes rotarios, se vio afectada por la COVID 19, con lo cual muchos de los programas que habitualmente realizaban los clubes, no han podido ejecutarse y por el contrario se hicieron muchos esfuerzos en dedicar recursos personales y materiales a todos/as los afectados/as por la enfermedad.

Proyectos muy importantes, como el Alpán, han quedado paralizados y, por el contrario, tuvimos que utilizar muchos recursos para ayudar a los afectados comprando materiales como mascarillas, mamparas protectoras, tabletas, etc. etc.

Dentro de esta situación indeseada y tan dañina para nuestra sociedad, entendemos que la Fundación Humanitaria de los Rotarios Españoles ha salido notablemente reforzada, pues una vez más, ha demostrado su eficacia, como un instrumento necesario para que los clubes rotarios españoles puedan realizar sus funciones, como proceder a la compra de todos estos materiales exentos de IVA, recibir donativos en especie para ser repartidos donde se necesitaban, tener la capacidad de importar productos sin pagar aranceles; poder recibir donativos importantes y entregar los certificados para que los donantes puedan ejercer sus derechos fiscales, etc. etc.

La Fundación ha estado en todo momento apoyando a los Distritos y a Clubes Rotarios en todo aquello que han demandado, actuando siempre con la mayor diligencia y dando respuestas en todas sus necesidades.

Los Números

Movimientos contables 1 de Julio de 2020 a 30 de Junio de 2021

El movimiento generado este último año rotario, ha sido de 1.272.628,11€, con un incremento del 12,04% respecto al del pasado año, cifra que superaríamos ampliamente si no se hubiese paralizado el programa Alpán. También influyó ampliamente que, debido a la Pandemia, muchas comunidades autónomas no hicieron las convocatorias de ayudas para cooperación exterior, por tanto, no recibimos ayudas en este concepto. Si incluimos las aportaciones para gastos de funcionamiento el movimiento fue de 1.314.045,27€.

Este año es el primero del nuevo Plan Estratégico aprobado en la reunión del Patronato del pasado y como se puede comprobar se ha cumplido ampliamente este objetivo que estaba fijado en un millón de euros. Para el periodo 2020-23 esperamos alcanzar la cifra de dos millones de euros.

Desde el año comprendido entre 1 de Julio de 2012 a 30 de Junio de 2013 hasta finalizar el año rotario actual el 30 de Junio del corriente año, los movimientos de la Fundación se han incrementado un 761,96% lo que considero un crecimiento realmente muy importante.

El total de los gastos generales de la Fundación ha ascendido a 52.625,06€ lo que representa el 4,13% de la cifra total movilizada este año rotario.

En el año fiscal 2020 se han expedido 1.001 certificados a donantes (ciento veinticuatro más que el año anterior), para que puedan beneficiarse fiscalmente en sus declaraciones de la Renta o Sociedades, entre los que están incluidos, al igual que en años anteriores, aquellos donantes que lo han hecho en especie.

Convenios

A lo largo del año y para cumplir con nuestra función de ayuda a los clubes, hemos firmado los siguientes convenios:

- Convenio con la Universidad de La Laguna para la realización del proyecto “Brecha Digital”, en representación de los Clubes de La Laguna y Puerto de la Cruz, consistente en la donación de 12 ordenadores portátiles para darlos en préstamo a través de la biblioteca de la universidad a alumnos que necesiten utilizarlos y no dispongan de los mismos.
- Con el Servicio Canario de Salud, en representación del Rotary Club de Lanzarote Costa-Teguisse, para la construcción de una zona de esparcimiento en la terraza del Hospital Doctor Jose Molina Orosa.
- Con el CEIP Joan Capó de Palma, en representación del Rotary Club Palma Junípero Serra, para la dotación de un aula de informática con 23 ordenadores para uso de los alumnos y familiares, consiguiendo así, la digitalización de los estudiantes y familias.
- Convenio para la realización del proyecto “Ilumina una Estrella” con el RC de Majadahonda, con el objeto de recaudar fondos en favor de la campaña END POLIO NOW, y así, ayudar a erradicar esta enfermedad en el mundo. Para ello, la FHRE ha firmado convenios de colaboración con la AEFr (Asociación Española de Fundraising) y ALTIRIA.
- Acuerdo de colaboración con el Rotary Club Madrid Zurbarán para la implantación y desarrollo del proyecto “ROTARY Polio Race”, consistente en una carrera virtual para recaudar fondos en favor de la campaña END POLIO NOW.

- Convenios-Marcos con las Universidades del Distrito 2203 de las Comunidades Autónomas de Valencia, Murcia, Andalucía e Islas Baleares, en total 22 universidades. Permite dar cobertura jurídica a los Clubes y diseñar sus propios convenios específicos con las universidades de cada provincia para desarrollar programas de becas a estudiantes, proyectos de investigación, cursos y conferencias de formación..., en definitiva, todo tipo de actividades que redunden en beneficio de ambas partes, especialmente dentro del ámbito de servicio cultural, social y humanitario.

Las Convocatorias de Ayudas

Las Comunidades Autónomas y Ayuntamientos importantes que convocan anualmente convocatorias de ayudas para Cooperación al Desarrollo, han vuelto a retomar la concesión de subvenciones, por lo que nuestra actividad en el año al que corresponde el informe ha aumentado respecto al anterior:

- Hemos finalizado y cerrado el **“Proyecto de Agua Segura y Saneamiento en Baños de Incas - Cajamarca (Perú)”**, alcanzando y superando los objetivos establecidos inicialmente, a pesar de las circunstancias desfavorables vividas a nivel mundial desde marzo del 2020 debido al Covid-19. El coste global del proyecto finalmente fue de 317.532,63€ y la subvención recibida de la Xunta de Galicia ha sido de **155.000€**.
- Nos hemos presentado a la Convocatoria 2021 del Ayuntamiento De Málaga, Área de Participación Ciudadana, Inmigración y Cooperación al Desarrollo, con el proyecto **“Reforzar el sistema público de salud hondureño en contexto de pandemia COVID-19 a través de la mejora de la atención en salud primaria y especializada (ginecología y obstetricia) de la población femenina de las Regiones Sanitarias 6 (Choluteca) y 17 (Valle), Honduras”**, concediéndonos una subvención de 16.461,15€

- Hemos recibido una ayuda de **6.000€** en la 19ª Convocatoria de Fundación Bancaja-CaixaBank COOPERA ONG 2021, y otra ayuda de **4.000€** en la V Convocatoria De Ayuda A Proyectos De Cooperación Sanitaria Internacional Del Colegio Oficial De Médicos De Alicante 2020, con el proyecto: **“Mejora de la calidad de vida de las personas con albinismo en Malawi en contexto de pandemia por Covid-19: Una estrategia para la prevención del cáncer de piel y la mejora de su esperanza de vida”**.
- También, nos hemos presentado a las siguientes Convocatorias y estamos pendientes de Resolución:
 - Convocatoria De Ayudas Del Año 2021 Agencia Extremeña De Cooperacion Exterior, con el proyecto: **EMPRENDE-PANELA** y una subvención solicitada de **173.719,23€**.
 - Convocatoria De Subvenciones De La Diputación De Badajoz Destinadas A Proyectos De Cooperación Internacional Al Desarrollo Durante El Año 2021, con el proyecto: **Juntos Sumamos-Desarrollo y Ciudadanía para niños/as, adolescentes, jóvenes y familias en situación de calle y riesgo social en Santa Cruz-Bolivia**. La subvención solicitada ha sido de **10.000€**. Este mismo proyecto lo hemos presentado a la Convocatoria de Cooperación 2021 de Fundación La Caixa, **solicitando una ayuda de 39.939,52€**.

Ya hemos elaborado los proyectos y tenemos la documentación necesaria para presentarnos, a finales de julio-primeros de agosto a la Convocatoria 2021 de la Xunta de Galicia y del Gobierno de Castilla La Mancha, ambos con proyectos de Salud en Bolivia.

Proyectos realizados por nuestra mediación

Las ayudas que prestamos a los clubes son múltiples y diferentes. Bien facilitando certificados a los donantes para utilizar los beneficios fiscales, bien firmando convenios para poder optar a ayudas y realizar proyectos, evitar el pago de IVA en la realización de eventos, custodiando sus fondos y prestando asesoramiento jurídico. Es decir, hemos servido de paraguas legal y fiscal a los clubes que operaron por nuestra mediación.

Los proyectos realizados los podemos dividir en aquellos que se han realizado dentro del marco de Cooperación Exterior al Desarrollo ayudando en aquellos países desfavorecidos y proyectos sociales llevados a cabo en nuestro país.

En total se han llevado a cabo un total de 20 proyectos de cooperación exterior al desarrollo en países extranjeros y 45 proyectos sociales en España.

Conclusiones

Para empezar me gustaría decir que, una vez más, la Fundación Humanitaria ha estado a la altura de lo que se espera de ella, atendiendo todas las consultas que nos formulan, respondiendo al momento, ayudando a los clubes a hacer sus proyectos dando protección fiscal y jurídica, evitando cantidad de aranceles e impuestos, ostentando su representación allí donde no pueden llegar y por otro lado, ayudando a la Fundación Rotaria en su captación de fondos; ha llegado a ser un instrumento fundamental para los clubes rotarios españoles.

Alejandro Amoedo Ruiz
Director de la FHRE

Proyectos 2020-2021

Proyectos de Acción Social

A continuación, detallamos los proyectos de Acción Social más importantes, que incluyen los que realizamos en la lucha contra el COVID19, en los que hemos invertido la cantidad de 501.587,89€.

Para nuestra Fundación seguirá siendo una labor prioritaria la implicación en ayudar a erradicar esta Pandemia.

1) Material sanitario-Covid 19

Se hizo una primera donación de 1000 mamparas destinadas a residencias, colegios y centros de salud. Posteriormente y, debido a la necesidad de este producto y su alta demanda, se donaron otras 3000 para poder suministrar a diferentes organizaciones y establecimientos que necesitaban este producto, evitando, así, contagios entre sus trabajadores y personas que acceden a estos lugares.

- Club Rotario de Molina de Segura y Forever Print

Coste Global del Proyecto: 227.000€

2) Paremos la Pandemia-*STOP The Pandemic*

En plena Pandemia de COVID 19 y como consecuencia de la demanda de ayuda de material de protección sanitario (EPIS, mascarillas, guantes...) por parte de los hospitales públicos en España y en concreto de los Hospitales de la C. de Madrid, el C.R. de Madrid Serrano, con el apoyo de LFR y distintos Clubes rotarios españoles y extranjeros, así como donaciones de particulares, compra a distintos proveedores españoles el material necesario para la protección del personal sanitario, repartiéndolo por los distintos hospitales, ayudando así a unas 2.500 personas al mes.

- Club Rotario de Madrid Serrano

Presupuesto-Coste Global del Proyecto: 82.262 USD

3) Ningun hogar sin alimentos

El Club Rotario de Tenerife Sur, con las aportaciones de donaciones privadas de particulares y empresas, ha ayudado a la sociedad del Sur de Tenerife de 2 formas: Una de manera directa, facilitando cajas con alimentos, desde la Despensa Solidaria, a las familias que contactan con ellos (aproximadamente unas 5000 personas de las cuales casi la mitad son menores de edad) y, otra de forma indirecta, a través, de las asociaciones que se dedican a la solidaridad en la comarca sur, entregándoles toneladas de alimentos perecederos que ellos, a su vez, distribuyen entre las familias necesitadas (250.000 Kg de alimentos-100.000 personas).

- Club Rotario de Tenerife Sur

Inversión realizada: 22.000€

4) Covid 19 - Ayuda a familias

Suministro de mascarillas en los AMPAS de los colegios de Plasencia, donación de geles, mascarillas, productos de limpieza a familias sin recursos en Palma y donación de 10.000 mascarillas infantiles para entregar en colegios diocesanos, asociaciones benéficas u otros no dependientes de organismos oficiales, donde los niños pertenecen a familias en riesgo de exclusión social o con escasos recursos económicos.

- Club Rotario Plasencia, RC Palma Bellver, RC Feria Mediterráneo de Valencia y donaciones de empresas y particulares.

Inversión realizada: 6.700€.

5) Recogida de alimentos para comedores sociales

El RC de Majadahonda realizó la recogida de alimentos, concretamente 16.000 kilos de patatas, 10.200 kilos de arroz y 5.076 potitos para su posterior distribución a entidades benéficas. Estos alimentos fueron destinados a los afectados por la pandemia del Covid-19 que acudieron a los centros de Caritas o comedores sociales. Se contó con la ayuda de EbroFoots, RC de Tarragona y donaciones de particulares y empresas.

- RC de Majadahonda, RC de Tarragona, EbroFoots, RC de Tarragona

Inversión realizada: 32.000€.

6) Agrorex: patatas contra el hambre

El proyecto AGROREX nace con el espíritu de poner a disposición de las personas más golpeadas por la crisis, provocada por la pandemia, productos de primera necesidad. A raíz de la pandemia, se paralizó la actividad en restaurantes, hoteles y colegios, y con ello la compra habitual que todos ellos realizaban a productores locales de patatas de gran calidad (gourmet). Por lo que, el RC de Pozuelo de Alarcón y el RC de Madrid Norte, con el apoyo de otros Clubes de Madrid, el RC de Murcia y donaciones privadas, compraron 100 toneladas que fueron repartidas por parroquias y comedores sociales.

- RC de Pozuelo de Alarcón, RC de Madrid Norte, RC de Murcia, y otros Clubes de Madrid.

Presupuesto-Coste Global del Proyecto: 11.718,30€.

7) Covictoriarotaryavila Ayuda a asociaciones

Se trata de un apoyo económico, especialmente orientado a paliar los efectos negativos de la pandemia en la actividad y el funcionamiento del tejido asociativo abulense (22 Asociaciones), con la adquisición de material informático y material de protección sanitaria. Se han proporcionado 22 tablets, 7 ordenadores portátiles, mobiliario, 1 impresora, 7.525 mascarillas quirúrgicas, 50 litros de gel hidroalcohólico, 8.400 guantes de vinilo, material para estimulación, 25 mamparas, 4.200 EPIS, 350 mascarillas FFP2, 1 invernadero adaptado, material deportivo, vestuario y equipos sanitarios, incluidos respiradores.

- Club Rotario de Ávila y Fundación La Caixa.

Inversión: 27.000 €

8) Vales de alimentos

El Rotary Club de Calpe Ifach ha regalado solidaridad en forma de vales para alimentos.

Se han realizado mensualmente y de forma consecutiva, desde mayo hasta diciembre de 2020, la entrega de vales para alimentos básicos. El destino de los vales han sido las personas con menos recursos de Calpe. Mas de 250 personas han recibido cada mes estos vales con un coste total de 24.000€. Esto ha permitido adquirir alimentos frescos y ser un complemento adecuado en la dieta familiar. Para ello se ha contado con la colaboración de Cruz Roja y Cáritas Calpe, los cuales han recibido los vales y los han hecho llegar a sus destinatarios.

- Rotary Club de Calpe Ifach

9) Ningún niño sin juguete

En la Navidad 2020, el Rotary Club de Calpe Ifach ha regalado solidaridad en forma de juguete. Durante los días 22 y 23 de diciembre el club entregó juguetes a 74 niños de Calpe, de edades comprendidas entre dos meses y doce años, pertenecientes a familias sin recursos. La idea para esta donación de juguetes surge cuando pudimos constatar, que como consecuencia de la situación de crisis en la que nos encontramos, muchos niños no podrían tener el regalo que deseaban. Ante esto, el club lanzó la campaña “Esta Navidad, ningún niño sin juguete”.

- Rotary Club de Calpe Ifach

10) Becas para estudios

Los Clubes Rotarios de Gijón, Avilés, Oviedo, Maspalomas y el Prat de Llobregat han invertido, casi 10.200€ en 10 becas-ayudas para jóvenes estudiantes sin recursos. Se han sufragado los gastos de matrícula y diversos gastos escolares.

- Clubes Rotarios de Gijón, Avilés, Oviedo, Maspalomas y el Prat de Llobregat

11) Tratamiento de niños en edad escolar, afectados por déficit de atención con o sin hiperactividad, a través de un programa de esquí alpino.

El proyecto, de periodicidad anual (julio a junio), busca concienciar a padres y formadores de chicos con trastornos de atención en la necesidad de llevar a cabo actuaciones educativas desde distintos

ámbitos, que minimicen los síntomas y las repercusiones en su desarrollo integral. El esquí canaliza su gran actividad motora a través de un deporte muy exigente a nivel físico y, además, modula su atención y hace que se concentren en las explicaciones de las clases de esquí y en la competición.

- Club Rotario de Granada.

Presupuesto-coste global del proyecto: 31.010,42€

12) Título proyecto: SOS Animals

El Rotary Club E-Mediterraneo, en colaboración con Amigüitos & Pet, han llevado a cabo el proyecto rotario "SOS Animals" para ayudar al bienestar de los animales a través de apoyo a las protectoras, a campañas de esterilización y a la acogida de mascotas. El coste del proyecto ha sido de 9.319,12€.

- Rotary Club E-Mediterraneo, en colaboración con Amigüitos & Pet

13) Casa de acogida obra mercedaria

Rehabilitación del Piso de acogida – La Casita - donde disfrutan de permisos los presos de la cárcel de Fontcalent, Alicante. Un Hogar de Acogida donde es posible cumplir un sueño muchas veces complicado: tener una segunda oportunidad después de cometer un error. Es un proceso de reinserción en la sociedad a través del asesoramiento y orientación en la búsqueda de empleo.

- Club Rotario de Alicante y Alicante Puerto, Donaciones de particulares y Fundación Obra Mercedaria.

Coste del proyecto: 9.133€

14) Campaña ayuda humanitaria Materno-Infantil de Las Palmas

El proyecto tiene 3 fines: una App para seguimiento médico de pacientes, mediante la instalación de 2 Tablets en el Hospital Universitario Insular Materno Infantil de Las Palmas de Gran Canaria; compra de 5.000 mascarillas quirúrgicas y, por último, cubrir las necesidades básicas de alimentos, medicamentos, así como elementos de higiene infantil (pañales) de familias necesitadas.

- Club Rotario de Maspalomas, Hospital Universitario Insular Materno Infantil de Las Palmas de Gran Canaria, donaciones de particulares y empresas y Distrito 2201

Inversión: 7.000€ de ayuda a más de 3.000 familias

15) Hope & Light

Proyecto llevado a cabo por el RC Puerto de la Cruz, cuya finalidad es mejorar la atención médica, psicológica y formativa de mujeres y sus menores que se encuentren en situación de emergencia social y la acogida temporal de las que lo necesiten, lo que se brinda desde la Casa de Acogida de "Nuevo Futuro", en el municipio de La Orotava. Para ello, se ha reformado y equipado dicha casa para que albergue temporalmente a unas 10 mamás y de 10 a 15 niños.

- Club Rotario de Puerto de la Cruz, RC A 81 Engen-Bodensee de Alemania, RC Barbara Celjska, Slovenia, Rotary Club Las Palmas, RC Tenerife Sur y Fundación Nuevo Futuro.

Coste proyecto: 61.200€

16) Ningún sin techo sin comida

El Club Rotario de Barcelona Eixample ha financiado la elaboración de 400 menús mensuales, desde julio de 2020 a mayo de 2021, para el comedor social "El Chiringuito de Dios", el cual ha dado la comida principal del día a, aproximadamente, 4.400 personas más desfavorecidas, vulnerables y en exclusión social.

- Club Rotario de Barcelona Eixample

Coste global del proyecto: 12.320€

17) Ningún bebé sin leche-RC Madrid Norte

El proyecto "Ningún Bebé sin Leche", surge para paliar las necesidades de bebés y sus familias las cuales, en el contexto de la actual crisis económica producida por el Covid-19, requieren de un apoyo especial para alimentar a sus bebés.

Nuestra ayuda se ha enfocado en dotar a las residencias de madres solteras, parroquias, asociaciones religiosas y de vecinos sin ánimo de lucro, de leche de inicio y continuación (3.267 botes de fórmula-más de 500 bebés), que ha sido distribuida de forma gratuita a las familias y madres solteras que lo han solicitado a través de los trámites estipulados por estos organismos.

- Club Rotario de Madrid Norte, con el apoyo de los Clubes rotarios de Madrid y donantes privados.

(Coste invertido desde julio de 2020 a abril de 2021: 22.000€)

18) Becas de comedor

El Club Rotario de Torre vieja ha garantizado la manutención alimenticia desde el 01/11/2020 hasta la finalización del Curso

Escolar 2020/21, repartiendo más de 10.000 menús a 28 familias de la localidad de Torre Vieja. Son menores a los que no se les ha podido dotar de ayudas (subvenciones de comedor) por distintos motivos de índole burocrática.

- Club Rotario de Torre Vieja

Presupuesto-coste global del proyecto: 26.400,00€

19) Proyecto Alpan y Vivir-RC Valencia Centro

El proyecto ALPAN consiste en la entrega de comidas por parte de establecimientos de hostelería a centros necesitados, en la actualidad el Cottolengo de Valencia y el Hogar San José de Benimaclet. De esta forma 100 personas pueden comer cada día, siendo el RC de Valencia Centro el coordinador e impulsor de la logística y el mantenimiento del mismo.

En la situación actual una parte importante de los establecimientos de hostelería, hoteles, están cerrados y/o no pueden prestar su colaboración. Por ello el RC Valencia Centro sustituye parte de esa labor mediante la compra de alimentos que son entregados a tales centros.

- RC de Valencia Centro

Coste global del proyecto 2020-2021: 10.400€

20) Sonrisas del Atlántico

El proyecto consiste en la adquisición y entrega al Ayuntamiento del Puerto de la Cruz de 4 sillas flotadoras, chalecos salvavidas, así como la infraestructura (Rampas y plataformas), proporcionando bienestar y calidad de vida a aquellas personas (adultos y niños) que enfrentan limitaciones

en cuanto a movilidad. Consiste en lograr adecuar y facilitar los medios para darse un chapuzón en las playas del Puerto de La Cruz en la Isla de Tenerife, todo ello en el marco de la higiene, seguridad, responsabilidad, orden y buen trato.

- Club Rotario de Puerto de La Cruz, con el apoyo de donaciones privadas de empresas y particulares rotarios y rotarias y la "Plataforma por un Puerto de La Cruz accesible y diverso".

Presupuesto-coste global del proyecto: 14.900€

21) Alimentos frescos

El Club Rotario de Alcoy Font Roja ha invertido 5.838€ en la adquisición de vales de comida, que los vecinos de la zona (+ de 30 familias) con bajos recursos y en exclusión social, podrán canjear por verdura fresca, carne y pescado en los puestos del Mercat de Sant Roc.

Esto permitirá, junto con la comida no perecedera que el banco de alimentos de Cruz Roja les proporciona, conseguir una dieta equilibrada a aquellas personas que ahora mismo necesitan ayuda para completar su alimentación. Además, todo lo invertido revierte en la economía local.

- Club Rotario de Alcoy Font Roja

22) Digitalización de alumnos y de sus familiares en Palma de Mallorca

El Rotary Club Palma Junípero Serra, con las donaciones realizadas, dota al Colegio de Enseñanza Infantil y Primaria (CEIP) Joan Capó de Palma, de un aula de informática con 23 ordenadores para uso de los alumnos y familiares de los mismos, consiguiendo la digitalización de alumnos y familiares.

- Rotary Club Palma Junípero Serra

Coste del proyecto: 6.454,34€

23) Juntos contra la ELA

El Rotary Club de Boadilla Monte, con la ayuda de LFR y varios clubes rotarios españoles y extranjeros, en su proyecto Juntos contra la ELA, ha donado a la Asociación de Afectados por la Esclerosis Lateral Amiotrófica (ADELA) 5 comunicadores visuales con el iris del ojo y 3 grúas para mover a los afectados por un valor aproximado a los 27.000 euros, contribuyendo así a mejorar la calidad de vida de los pacientes con ELA.

- Rotary Club de Boadilla Monte

24) II y III Edición Protagonistas del Mañana

El Premio Protagonistas del Mañana es un proyecto de juventud pionero en la Comunidad de Madrid, considerado Innovación Educativa desde la Consejería, dirigido a los jóvenes estudiantes de Bachillerato y Formación Profesional de Grado Medio. El galardón valora no sólo las capacidades intelectuales y el rendimiento académico, sino también iniciativas individuales y valores humanos de los líderes del mañana. En el certamen, los participantes realizan una redacción con el título genérico "Mi ideal", una reflexión sobre su visión de la vida, de su entorno cercano y sus proyectos para el futuro. El ganador disfrutará de una estancia en un "Camp Internacional de verano" de Rotary en un país europeo: gastos de inscripción, seguros y viaje incluidos.

- Clubes Rotarios de Madrid

25) Educación y alfabetización para luchar contra la Exclusión Social y favorecer el Desarrollo Económico de la comunidad en Sevilla

El proyecto, iniciativa del RC de Sevilla y con el apoyo de varios clubes del Distrito 2203, LFR y RC Buccinasco San Biagio-Centenario, pretende conseguir una educación integral para los niños y niñas (116) del colegio público Andalucía y sus familias (90), a través, de la implicación de toda la comunidad educativa, que permita el éxito educativo, la superación de desigualdades y salir de la situación de exclusión social. Así como, mejorar el contexto familiar del niño, apoyando a cubrir sus necesidades básicas para favorecer el aprendizaje de éstos y de sus familias.

- RC de Sevilla y con el apoyo de varios clubes del Distrito 2203, LFR y RC Buccinasco San Biagio-Centenario,

Presupuesto-coste global del proyecto: 42.000€

26) Octava Edición Programa de Ayudas Escolares en Béjar

Adquisición de libros, materiales y tabletas electrónicas para uso de los alumnos y alumnas (500) de centros educativos con escasos recursos. Todo el material ha sido adquirido en comercios bejaranos, por lo que también revierte en la economía de la comarca.

- Rotary Club de Béjar y Fundación Caixabank.

Total Invertido: 4.500€

27) Taller Reciclanarias en La Laguna

El Proyecto Reciclanarias, de fabricación de filamentos 3D, reciclando plásticos pet (botellas para agua) colabora con la lucha contra el cambio climático y con el desarrollo económico de la comunidad. Es un taller para que los chicos y chicas (90) acogidos en los diversos centros, que bajo el nombre genérico de Casa Familiar Manolo Torras, de San Cristóbal de La Laguna, puedan llevar a cabo actividades laborales en una pequeña fábrica de filamentos para impresoras 3D a partir de plásticos reciclados. El filamento producido, se comercializa en bobinas o carretes, distinguiéndose a estas por su peso, color y diámetro del filamento.

- RC de La Laguna, Fundación Caixabank y donaciones privadas y de empresas.

Presupuesto-coste global del proyecto: 25.000€

28) Brecha Digital

Adquisición de 12 ordenadores portátiles para que la Universidad de La Laguna los preste a través de su Biblioteca a los alumnos y alumnas que necesiten utilizarlos y no dispongan de los mismos y, así reducir la brecha digital entre el alumnado universitario.

- Rotary Club de La Laguna, RC Puerto de la Cruz y Universidad de La Laguna

Inversión: 4.320€

29) Proyecto Main-Las Palmas

El Rotary Club de Las Palmas de Gran Canaria, con el apoyo del Distrito 2201 y las donaciones de particulares, ha adquirido y donado una furgoneta de 9 plazas para poder realizar las compras de alimentos, traslados al médico, salidas a actividades de los jóvenes, habitantes de las casas hogar de la Fundación Canaria Main, que se encuentran en situaciones más vulnerables intentando lograr su formación y capacitación profesional para una mejor y mayor integración.

- Rotary Club de Las Palmas de Gran Canaria

Coste de la furgoneta: 15.050€

30) Oncología Infantil

Este proyecto ha consistido en la adquisición de un vehículo de segunda mano para entregar al servicio Murciano de Salud y que esté a disposición de los servicios de oncología infantil (cuidados paliativos onco-hematológicos) del hospital Virgen de la Arrixaca.

- Rotary Club de Murcia Norte, Servicio Murciano de Salud y donaciones de particulares y empresas.

Coste del Vehículo: 11.800€

31) Jóvenes en Acción en Pontevedra

43 jóvenes de 1º de Bachiller de diferentes centros educativos de Pontevedra, divididos en 6 grupos elaboran 6 proyectos de carácter solidario, los cuales están englobados dentro de las 7 áreas de Rotary, alineados con los ODS. Los proyectos se dividen en 3 fases: elaboración, ejecución y continuidad. Serán guiados por profesionales del área a tratar, recibiendo un certificado de aprovechamiento.

- Rotary Club de Pontevedra

32) Reforma habitaciones Hospital Materno-Infantil de Las Palmas

El Rotary Club de Las Palmas de Gran Canaria, con la colaboración del BNI Las Palmas, ha continuado con la rehabilitación una nueva zona del Hospital que pretende mejorar la atención de los niños y niñas, pacientes de la Unidad de Cuidados Paliativos Pediátricos del servicio de oncología.

- Rotary Club de Las Palmas de Gran Canaria

Presupuesto-coste global del proyecto: 16.000€

Ayuda humanitaria y de emergencia

Referente a este punto me gustaría recordar los criterios establecidos por el Patronato en reuniones anteriores y que es coincidente con los criterios recibidos de Rotary International. La actuación consiste en transferir directamente a los afectados los primeros fondos recaudados para las primeras actuaciones de emergencia (alimentos, ropa, agua, etc.) y luego, los fondos que se reciban, dedicarlos a la reconstrucción del país a través de ayudas a Subvenciones Globales.

Durante este año rotario la cuenta específica para recoger fondos para estas contingencias ha recaudado las siguientes cifras:

- Ayuda a La India. Importe recaudado 22.440€.
- Agua a Haití. Recaudado 2.150€.

Ambas cantidades han sido destinadas a pagos y transferencias, cumpliendo siempre las instrucciones dadas por los responsables correspondientes.

Memoria de nuestros proyectos a lo largo del presente ejercicio



1) Material sanitario-Covid 19. R.C. Molina de Segura



2) Paredes la Pandemia STOP The Pandemic R.C. Madrid-Serrano



3) Ningun hogar sin alimentos R.C. Tenerife-Sur



4) Covid 19 - Ayuda a familias. R.C. Plasencia, R.C. Plama Bellver, R.C. Feria Mediterráneo



5) Recogida de alimentos para comedores sociales R.C. Majadahonda.



6) Agrox: patatas contra el hambre R.C. Pozuelo, R.C. Murcia y Clubes de Madrid



7) Covictoriarotaryavila - Ayuda a asociaciones. R.C. de Avila



8) Vales de alimentos. R.C. Calpe Ifach



9) Ningún niño sin juguete. R.C. Calpe Ifach



10) Becas para estudios



11) Tratamientos de niños con TDA. R.C. Granada

Memoria de nuestros proyectos a lo largo del presente ejercicio



12) SOS animal.
R.C. E-Mediterráneo



13) Casa de acogida obra mercedaria.
R.C. Alicante y Alicante Puerto



14) Ayuda humanitaria en el
Materno-infantil Las Palmas.
R.C. Maspalomas



15) Hope & Light.
Varios Clubes Rotarios



16) Ningún techo sin comida
R.C. Barcelona Eixample



17) Ningún bebé sin leche.
R.C. Madrid-Norte



18) Becas de comedor. R.C.Torrevieja



19) Proyecto Alpan y Vivir. R.C. Valencia Centro



20) Sonrisal del Atlántico.
R.C. Puerto de La Cruz



21) Campaña Alimento Fresco
R.C. Alcoy Font Roja

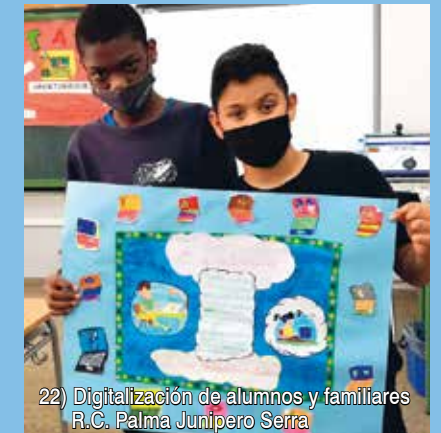

22) Digitalización de alumnos y familiares
R.C. Palma Junipero Serra

Memoria de nuestros proyectos a lo largo del presente ejercicio



23) Juntos contra la ELA R.C. Boadilla Monte.
R.C. Boadilla del Monte



24) II y III Ed. Protagonistas del Mañana.
Clubes Rotarios de Madrid



25) Educación y alfabetización para luchar contra la Exclusión Social.
R.C. de Sevilla y varios clubes D.2203, LFR y R.C. Buccinasco San Biagio-Centenario



26) 8ª Ed. Programa ayudas a escolares en Béjar
R.C. de Béjar y Fundación Caixabank



27) Taller Reciclanarias en La Laguna.
R.C. La Laguna y Fundación Caixabank



28) Brecha digital. R.C. La Laguna, R.C. Puerto de La Cruz y
Universidad de La Laguna



29) Proyecto Main. R.C. Las Palmas de Gran Canaria



30) Oncología infantil.
R.C. Murcia Norte



24) Jóvenes en Acción
R.C. Pontevedra.



32) Reforma habitaciones Hospital
Materno-infantil en Las Palmas.
R.C. Las Palmas de Gran Canaria

Memoria de nuestros proyectos a lo largo del presente ejercicio



AYUDA EXTERIOR AL DESARROLLO

- 1) Fase final del proyecto Agua Segura en Cajamarca (Perú).
- 2) COGRI-Nyumbani Village Water Pan (Alberca), Kenya.
- 3) Capital Semilla-Baasneeré (Burkina Faso-África Occidental).
- 4) Programa de formación de oficios en HOGAR LUSAVI-Bolivia.
- 5) Proyecto H.O.M.E (Health Outreach Middle East) en Líbano.
- 6) Proyecto ATLAS. Proyecto agua aldea Megdaz-Marruecos.
- 7) Garantizando la disponibilidad de agua potable para la escuela primaria de Klémé-Sanguéra (Togo).
- 8) Ayuda motobomba a la comunidad Urkupiña-Bolivia.
- 9) Hermanas franciscanas en Mali (África Occidental).
- 10) Be Our Angel Mentor.
- 11) Mejora de la calidad de vida de las personas con albinismo en Malauí (África Oriental).
- 12) Ayuda médica al pueblo mauritano.

Proyectos de Cooperación Exterior al Desarrollo

1) Fase final del proyecto Agua Segura: Mejora del acceso al agua potable y saneamiento en condiciones de equidad y sin discriminación para 27 comunidades rurales del Distrito Municipal de Baños del Inca, Cajamarca (Perú).

Financiado por la Xunta de Galicia en su convocatoria de 2019, La FHRE y su socio local Rotary Club Cajamarca-Layzon, han llevado a cabo este proyecto que consiste en la entrega de reservorios de agua potable remodelados y mejorados al servicio técnico del Municipio de Baños del Inca y a las correspondientes JAAS (Juntas Administradoras de Servicios Comunitarios de Agua y Saneamiento). Esto permitirá a la población beneficiaria (5.156 familias) acceder a agua potable y practicar hábitos adecuados de saneamiento familiar y comunitario. La fecha de inicio fue el 1 de agosto de 2019, finalizando el 29 de febrero de 2021.

- Cofinanciado por el Ayuntamiento de Cajamarca, La Fundación Rotaria, Clubes rotarios de Galicia y el RC de Cajamarca-Layzón.

Coste global del proyecto de 317.532,63€

2) COGRI-Nyumbani Village Water Pan (Alberca), Kenya

El Club Rotario de Madrid Velázquez Prado, con el apoyo del Rotary Club de Karen-Nairobi y varios clubes rotarios españoles y extranjeros y, en coordinación con la ONG local, Children of God Relief Fund, Inc., han llevado a cabo la financiación complementaria de los recursos hídricos de la aldea Nyumbani Village, mediante la construcción de cinco recipientes de agua. Dicho proyecto ha beneficiado a 964 niños y niñas y 100 abuelas y abuelos enfermos del SIDA.

- El Club Rotario de Madrid Velázquez Prado, con el apoyo del Rotary Club de Karen-Nairobi

El presupuesto-coste global: 69.332,79€

3) Capital Semilla-Baasneeré (Burkina Faso-África Occidental).

Proyecto de adquisición de cereales (sorgo, maíz) para la nave de almacenamiento de BAASNEERÉ y posterior venta a precios sociales en favor de familias vulnerables (unas 780) de los pueblos limítrofes de las provincias de BAM Y SANMATENGA, en BURKINA FASO, asegurándose, al menos dos comidas al día, especialmente en periodos de escasez.

- Llevado a cabo por el Club Rotario de Cartagena y el apoyo de La Fundación Rotaria, varios clubes rotarios españoles y extranjeros.

Presupuesto de 30.462,72€

4) Programa de formación de oficios en HOGAR LUSAVI-Bolivia

Los Clubs Rotarios de Alcoy Font Roja, Calviá, Palma Ramon Llul, Pollença, Palma Junípero Serra, Inca, Palma Catedral han participado en el proyecto llevado a cabo por el Rotay Club de Sucre, dirigido a mejorar la empleabilidad de unos 80 jóvenes de los hogares de la Fundación Amazonia en Sucre y de familias en situación de pobreza de barrios aledaños al Hogar Lusavi. El programa proporciona a los alumnos las capacidades necesarias para afrontar su futuro laboral en mejores condiciones, pudiendo acceder a mejores puestos de trabajo, cualificación e incluso pensar en la creación de sus propios negocios.

- Rotay Club de Sucre, con el apoyo de los Clubs Rotarios de Alcoy Font Roja, Calviá, Palma Ramon Llul, Pollença, Palma Junípero Serra, Inca, Palma Catedral.

Inversión de 7.339,52€

5) Proyecto H.O.M.E (Health Outreach Middle East) en Líbano.

Compra de equipos de radiodiagnóstico para la clínica-hospital de la ONG H.O.M.E de origen Líbano/Estadounidense/Canadiense, que se dedica a la atención médica de unas 10.000 personas al año sin recursos, con especial atención a las mujeres, los niños y los mayores.

- Club Rotario de Elche Illice y Rotary Club Beirut Cosmopolitan.

Presupuesto-coste global: 10.000€

6) Proyecto ATLAS

Proyecto agua aldea Megdaz-Marruecos

El objetivo del Proyecto Atlas (Fundación Acción Geoda) es impulsar el desarrollo económico y social sostenible en la zona del Valle de Tessaout mediante la construcción de pozos e infraestructuras de agua como canalizaciones, depósitos y lavaderos que hagan posible el acceso al agua, como medio vital para el resto de acciones posteriores: educación, sanidad y desarrollo económico-social de la mujer. Los beneficiarios directos serían la población Bereber (Amazigh).

- Club Rotario de Tres Cantos y los Clubes Rotarios de Bressuire (Francia) y Marrakech-Ménara (Marruecos), además de varios clubes rotarios españoles.

Inversión de 39.957 USD

7) Garantizando la disponibilidad de agua potable para la escuela primaria pública de Klémé-Sanguéra (Togo).

El Club Rotario de Banyoles ha lleva a cabo un proyecto consistente en garantizar el acceso a servicios de agua potable de los miembros de la comunidad escolar (alumnado, profesorado y familias) de la Escuela Primaria Pública (EPP) de Klémé-Sanguéra, un pueblo de las afueras del Sur-Oeste de Lomé (Togo).

Las obras consistieron en la excavación mediante perforación manual de un pozo para alcanzar las aguas subterráneas y obtener así agua de buena calidad, además de la construcción de una estructura de hormigón que alberga un depósito de agua de 2000 litros, adecentando unas instalaciones donde el alumnado, profesorado y familias de los escolares pueden recoger el agua en condiciones higiénicas.

- Club Rotario de Banyoles

8) Ayuda motobomba a la comunidad Urkupiña-Bolivia.

La Comunidad indígena Palmera, en Santa Cruz de la Sierra (Bolivia) ya disponía de un tanque o depósito de agua en altura, pero la bomba era antigua y vieja y dejó de funcionar, por lo que tenían que desplazarse kilómetros para recoger agua. Esta falta de agua provocaba graves consecuencias sanitarias y alimenticias, por lo que se ha procedido a sustituir la motomomba, aliviando así a los 207 miembros de la Comunidad de la situación angustiosa que estaban sufriendo.

- Club Rotario de Majadahonda y Pozuelo de Alarcón y el RC Grigotá

9) Hermanas franciscanas en Mali (África Occidental).

La ayuda del RC Palma Almudaina ha consistido en la colaboración económica, preferentemente, de medicinas, que van a ser adquiridas por el Rotary Club de Bamako a dos proveedores locales en Mali y entregas al "Centre de Santé Sainte Claire" de las hermanas Franciscanas. Es un centro sanitario recientemente construido en Koulikoro para atender a las mujeres embarazadas y niños de 0 a 3 años que sufren de desnutrición y necesitan atención médica.

- RC Palma Almudaina, Rotary Club de Bamako

10) Be Our Angel Mentor

Colaboración del RC de Palma Almudaina y el RC de Ceuta con la ONG local Sadhu Vaswani Mission para el programa del "K K Eye Institute" de Pune, en La India, consistente en operar gratuitamente de cataratas a miles de personas al año en su zona geográfica de influencia, las cuales una vez operadas recobran la vista. El coste de cada operación es de 50 USD.

- RC de Palma Almudaina y el RC de Ceuta

El presupuesto-coste global de 10.000€

11) Mejora de la calidad de vida de las personas con albinismo en Malawi (África Oriental): Una estrategia para la prevención del cáncer de piel y la mejora de su esperanza de vida.

Contribuirá a la mejora de la vida 1000 Personas con albinismo (PCA) en Malawi disminuyendo las lesiones precancerosas, mejorando hábitos de fotoprotección y fortaleciendo su autoconfianza e inclusión social. Una vez completado, las conclusiones y resultados serán presentados al Gobierno, ONU, socios locales e internacionales y grupos de interés estratégicos de cara a la ejecución de la segunda fase del programa: construcción de un laboratorio local de fotoprotectores que permita la producción y distribución para todo el país.

- Está financiado por el Colegio de Médicos de Alicante, Fundación Bancaja y CaixaBank, RC Jávea, LFR, varios Clubes del Distrito 2203, Association of Persons with Albinism of Malawi (APAM) -Malawi y Beyond Suncare (BSC)- España/Malawi.

Coste de 20.060€

12) Ayuda médica al pueblo mauritano

El proyecto consiste en subvencionar expediciones sanitarias y efectuar operaciones de cataratas a unos 1.000 pacientes de Nouadhibou y zonas cercanas en los quirófanos de la clínica de la Fundación Mauritana Nouadhibou Visión.

Un porcentaje importante de la población sufre problemas de visión derivados de la excesiva luz solar y la arena del desierto que, arrastrada por el viento entra en los ojos provocando lesiones.

- RC Maspalomas, Centro Oftalmológico Hispano Kuwaiti Nouadhibou Visión y Fundación Jorge Alió.

El presupuesto-coste global: + 5.000€

Información Económica · Auditoría

INGRESOS		
Subvenciones Rotary Internacional	96.859,62 €	7,35%
Donaciones Privadas	636.026,01 €	48,26%
Donaciones Clubes Rotarios	539.742,48 €	40,96%
TOTAL SUBVENCIONES Y DONACIONES	1.272.628,11 €	96,57%
Ingresos para gastos de funcionamiento	45.202,21 €	3,43%
TOTAL INGRESOS	1.317.830,32 €	100,00%

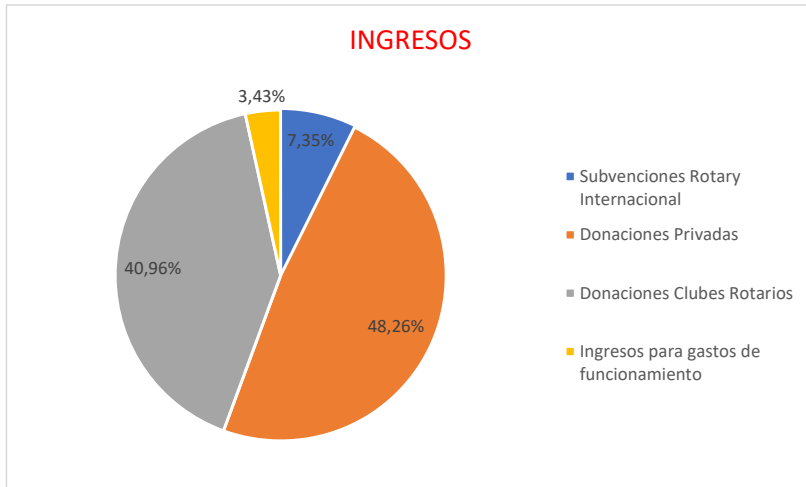

GASTOS		
Proyectos de Cooperación	441.603,95 €	33,32%
Polio+	56.954,84 €	4,30%
TOTAL PROYECTOS DE COOPERACIÓN	498.558,79 €	37,62%
Proyectos Sociales	540.544,20 €	40,79%
Ayudas no monetarias	233.525,12 €	17,62%
TOTAL PROYECTOS DE ACCIÓN SOCIAL	774.069,32 €	58,41%
Gastos Generales	52.660,81 €	3,97%
TOTAL GASTOS	1.325.288,92 €	100,00%

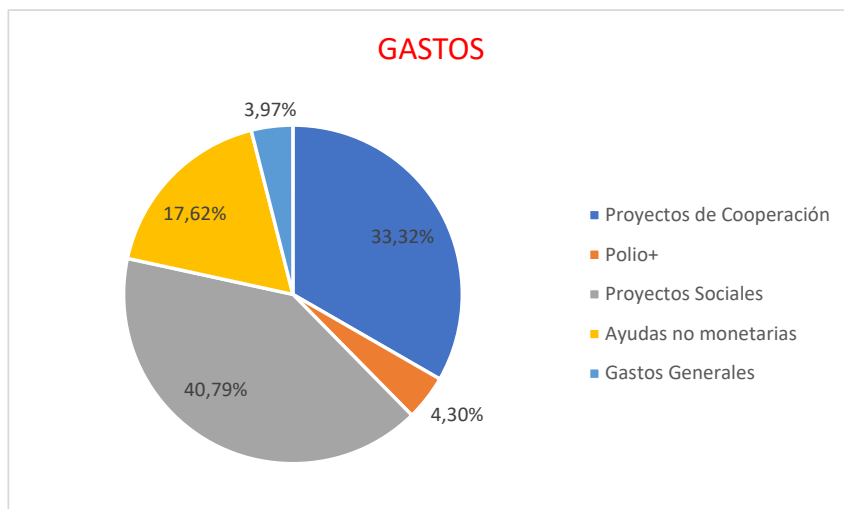

Informe de auditoría de cuentas anuales de Pequeñas y Medianas Entidades sin Fines Lucrativos emitido por un auditor independiente

Al Patronato de la Fundación Humanitaria de los Rotarios Españoles, por encargo de la Dirección:

Opinión

Hemos auditado las cuentas anuales de Pequeñas y Medianas Entidades sin Fines Lucrativos (PYMESFL) de la Fundación Humanitaria de los Rotarios Españoles (la Fundación), que comprenden el balance de PYMESFL a 30 de junio de 2021, la cuenta de resultados de PYMESFL y la memoria de PYMESFL correspondientes al ejercicio terminado en dicha fecha.

En nuestra opinión, las cuentas anuales de PYMESFL adjuntas expresan, en todos los aspectos significativos, la imagen fiel del patrimonio y de la situación financiera a 30 de junio de 2021, así como de sus resultados correspondientes al ejercicio terminado en dicha fecha, de conformidad con el marco normativo de información financiera que resulta de aplicación (tal y como se identifica en la nota 2 de la memoria de PYMESFL adjunta) y, en particular, con los principios y criterios contables contenidos en el mismo.

Fundamento de la opinión

Hemos llevado a cabo nuestra auditoría de conformidad con la normativa reguladora de la actividad de auditoría de cuentas vigente en España. Nuestras responsabilidades de acuerdo con dichas normas se describen más adelante en la sección Responsabilidades del auditor en relación con la auditoría de las cuentas anuales de PYMESFL de nuestro informe.

Somos independientes de la Fundación de conformidad con los requerimientos de ética, incluidos los de independencia, que son aplicables a nuestra auditoría de las cuentas anuales de PYMESFL en España según lo exigido por la normativa reguladora de la actividad de auditoría de cuentas. En este sentido, no hemos prestado servicios distintos a los de la auditoría de cuentas ni han concurrido situaciones o circunstancias que, de acuerdo con lo establecido en la citada normativa reguladora, hayan afectado a la necesaria independencia de modo que se haya visto comprometida.

Consideramos que la evidencia de auditoría que hemos obtenido proporciona una base suficiente y adecuada para nuestra opinión.

Aspectos más relevantes de la auditoría

Los aspectos más relevantes de la auditoría son aquellos que, según nuestro juicio profesional, han sido considerados como los riesgos de incorrección material más significativos en nuestra auditoría de las cuentas anuales de PYMESFL del periodo actual. Estos riesgos han sido tratados en el contexto de nuestra auditoría de las cuentas anuales de PYMESFL en su conjunto, y en la formación de nuestra opinión sobre éstas, y no expresamos una opinión por separado sobre esos riesgos.

Aspectos más relevantes de la auditoría Respuesta de auditoría

Reconocimiento de ingresos y gastos

La principal actividad de la Fundación consiste en dar soporte económico a diversos proyectos, para lo que realiza una labor de captación de fondos a través de sus donantes.

Al cierre del ejercicio la Fundación cuenta con donativos recibidos que todavía no han sido enviados a los beneficiarios últimos de los proyectos, debiéndose imputar al excedente del ejercicio, tal como establece la norma 20ª de Registro y Valoración del Plan de Contabilidad de las entidades sin fines lucrativos, de acuerdo con su finalidad.

Teniendo en cuenta que dichas donaciones representan una parte significativa de los recursos obtenidos por la Fundación, hemos considerado el adecuado reconocimiento de ingresos y gastos de las donaciones como un aspecto más relevante de nuestra auditoría.

Hemos llevado a cabo, entre otros, los siguientes procedimientos de auditoría:

- Análisis de la motivación normativa que ha llevado a la Fundación a establecer su política de reconocimiento de ingresos y conclusión sobre su razonabilidad, en base a nuestro conocimiento de la actividad y la normativa aplicable al respecto.
- Circularización a las entidades bancarias con las que opera la Fundación, al realizar todas sus transacciones a través de dichas entidades.
- Análisis de la correcta imputación a la cuenta de resultados de PYMESFL y la correcta correlación de los ingresos y gastos asociados a los proyectos, mediante un análisis de la documentación soporte de una muestra representativa de los mismos.
- Comprobación, a través de reuniones con la Dirección y análisis de las actas de la Fundación, de que no existen aspectos relevantes producidos hasta la fecha de emisión de nuestro informe.
- Adicionalmente, hemos verificado que la memoria de PYMESFL adjunta incluye los desgloses de información que requiere el marco de información financiera aplicable.

Responsabilidad del Presidente del Patronato en relación con las cuentas anuales de PYMESFL

El Presidente del Patronato es responsable de formular las cuentas anuales de PYMESFL adjuntas, de forma que expresen la imagen fiel del patrimonio, de la situación financiera y de los resultados de la Fundación, de conformidad con el marco normativo de información financiera aplicable a la entidad en España, y del control interno que consideren necesario para permitir la preparación de cuentas anuales de PYMESFL libres de incorrección material, debida a fraude o error.

En la preparación de las cuentas anuales de PYMESFL, el Presidente del Patronato es responsable de la valoración de la capacidad de la Fundación para continuar como entidad en funcionamiento, revelando, según corresponda, las cuestiones relacionadas con la entidad en funcionamiento y utilizando el principio contable de entidad en funcionamiento excepto si el Patronato tiene intención de liquidar la Fundación o de cesar sus operaciones, o bien no exista otra alternativa realista.

Responsabilidades del auditor en relación con la auditoría de las cuentas anuales de PYMESFL.

Nuestros objetivos son obtener una seguridad razonable de que las cuentas anuales de PYMESFL en su conjunto están libres de incorrección material, debida a fraude o error, y emitir un informe de auditoría que contiene nuestra opinión.

Seguridad razonable es un alto grado de seguridad pero no garantiza que una auditoría realizada de conformidad con la normativa reguladora de la actividad de auditoría de cuenta vigente en España, siempre detecte una incorrección material cuando existe. Las incorrecciones pueden deberse a fraude o error y se consideran materiales si, individualmente o de forma agregada, puede preverse razonablemente que influyan en las decisiones económicas que los usuarios toman basándose en las cuentas anuales de PYMESFL.

Como parte de una auditoría de conformidad con la normativa reguladora de la actividad de auditoría de cuentas anuales en España, aplicamos nuestro juicio profesional y mantenemos una actitud de escepticismo profesional durante la auditoría. También:

- Identificamos y valoramos los riesgos de incorrección material en las cuentas anuales de PYMESFL, debida a fraude o error, diseñamos y aplicamos procedimientos de auditoría para poder responder a dichos riesgos y obtenemos evidencia de auditoría suficiente y adecuada para proporcionar una base para nuestra opinión. El riesgo de no detectar una incorrección material debida a fraude es más elevado que en el caso de una incorrección material debida a error, ya que el fraude puede implicar colusión, falsificación, omisiones deliberadas, manifestaciones intencionadamente erróneas, o la elusión del control interno.
- Obtenemos conocimiento del control interno relevante para la auditoría con el fin de diseñar procedimientos de auditoría que sean adecuados en función de las circunstancias, y no con la finalidad de expresar una opinión sobre la eficacia del control interno de la Fundación.

BDO Auditores S.L.P., inscrita en el Registro Oficial de Auditores de Cuentas nº 5 1.273, es una sociedad limitada española independiente, miembro de BDO International Limited, una compañía limitada por garantía del Reino Unido y forma parte de la red internacional BDO de empresas independientes asociadas.

Registro Mercantil de Barcelona, Tomo 47.820, Folio 131, Sección 8ª, Hoja B-563.253, CIF: B-82387572.

- Evaluamos si las políticas contables aplicadas son adecuadas y la razonabilidad de las estimaciones contables y la correspondiente información revelada por el Patronato.
- Concluimos sobre si es adecuada la utilización, por el Patronato, del principio contable de entidad en funcionamiento y, basándonos en la evidencia de auditoría obtenida, concluimos sobre si existe o no una incertidumbre material relacionada con hechos o condiciones que pueden generar dudas significativas sobre la capacidad de la Fundación para continuar como entidad en funcionamiento. Si concluimos que existe una incertidumbre material, se requiere que llamemos la atención en nuestro informe de auditoría sobre la correspondiente información revelada en las cuentas anuales de PYMESFL o, si dichas revelaciones no son adecuadas, que expresemos una opinión modificada. Nuestras conclusiones se basan en la evidencia de auditoría obtenida hasta la fecha de nuestro informe de auditoría. Sin embargo, los hechos o condiciones futuros pueden ser la causa de que la Fundación deje de ser una entidad en funcionamiento.
- Evaluamos la presentación global, la estructura y el contenido de las cuentas anuales de PYMESFL, incluida la información revelada, y si las cuentas anuales de PYMESFL representan las transacciones y hechos subyacentes de un modo que logran expresar la imagen fiel.

Nos comunicamos con el Patronato de la Fundación en relación con, entre otras cuestiones, el alcance y el momento de realización de los procedimientos de auditoría planificados y los hallazgos significativos de la auditoría, así como cualquier deficiencia significativa del control interno que identificamos en el transcurso de la auditoría.

Entre los riesgos significativos que han sido objeto de comunicación al Patronato de la Fundación determinamos los que han sido de mayor significatividad en la auditoría de las cuentas anuales de PYMESFL del periodo actual y que son, en consecuencia, los riesgos considerados más significativos.

Describimos esos riesgos en nuestro informe de auditoría salvo que las disposiciones legales o reglamentarias prohíban revelar públicamente la cuestión.

BDO Auditores, S.L.P. (ROAC S1273)

36098874Y JORGE
MONTROYA ARANA
(R: B82387572)

Firmado digitalmente por 36098874Y JORGE
MONTROYA ARANA (R: B82387572).
DN: c=ES, o=36098874Y JORGE MONTROYA
ARANA (R: B82387572), ou=CAES, ou=BDO
AUDITORES S.L.P., ou=Certificado de
Representación Legal de Persona Jurídica
(PRML), email=informatica@bdo.es
Fecha: 2021.10.20 19:31:24 +02'00'

Jorge Montoya Arana (ROAC 21765)
20 de octubre de 2021

Este informe se corresponde con el sello distintivo nº 04/21/01666 emitido por el Instituto de Censores Jurados de Cuentas de España.

Estructura y Organigrama

Breve currículum de los miembros del Patronato

ISIDORO ALES GOMEZ

Presidente

Ingeniero especializado en grandes Instalaciones de Gas. Compatibilizo su trabajo en Grupo Fierro, CAMPING GAS ESPAÑOLA, construyendo plantas para embotellado de gas e impartiendo cursos para formación de adultos como Instructor de PPO.

Tras haber estado 2 años en la Delegación de Industria de Barcelona, en Comisión de Servicios, como ingeniero especializado en instalaciones de gas, en el año 1973 pasa a ocupar diferentes puestos de responsabilidad en las empresas del grupo en Madrid y Alcalá de Henares.

En el año 1979 se traslada a Valencia (Dentro del mismo Grupo), como Director Regional de COIN-TRA, dirigiendo la Regional de ventas hasta el año 1990, en que crea su propia empresa para importación y distribución de calentadores y calderas en toda España, y en el año 2002 adquiere una pequeña industria para fabricar termos eléctricos constituyendo una nueva sociedad.

Hoy, en situación de Jubilado las empresas pasan a ser dirigidas por sus dos hijos, lo que le permite dedicar su trabajo a la Rotary International y en los últimos años a la Fundación Humanitaria de los Rotarios Españoles, ya que durante su vida laboral siempre estuvo implicado en labores sociales.

Ingreso en Rotary International el año 2001, en el club de Valencia donde durante todos estos años ocupó cargos de relevancia, entre los que se incluye el de Secretario y Presidente, la última vez en el año 2012-13, pasando después a ser Delegado de la Gobernador para la Comunidad Valenciana durante tres años.

En el año 2016-17 desempeño el Cargo de Gobernador del Distrito 2203, que comprende las comunidades de Andalucía, Baleares, Murcia y Valencia, y las ciudades de Ceuta y Melilla.

Patrono de la Fundación desde el año 2015, en el Julio del pasado año 2019 ha sido elegido por unanimidad Presidente.

RICARDO J. MOLINA JUAREZ

Vicepresidente 2º

Con formación en Electrónica de Comunicaciones; Internet y Comercio Electrónico; Contabilidad Financiera y Analítica de Balances y Marketing, ha desarrollado su vida profesional como Inspector y Director de varias aseguradoras, así como de Corredurías a nivel nacional. Antes de iniciar la actividad como Director técnico Comercial, de la Correduría Logosegur, como Corredor de Seguros y socio de la misma, es su actividad profesional principal desde hace treinta años.

Con Ricardo J. Molina Brokerage & Management realizan intermediación en campos variados y es como un “cajón de sastre” de servicios enfocados a facilitar a las empresas la consecución de sus objetivos o de productos.

Inquieto y siempre trabajando en nuevos proyectos empresariales y de carácter social. Emprendedor y solidario siempre abierto a nuevos horizontes donde poder ayudar. Conectando personas desde siempre.

La comunicación siempre ha sido una faceta que le ha fascinado, la colaboración en radio, presencia en redes sociales, etc. realizando máster como “Comunnity Manager” y disfrutando en todo lo que supone comunicar.

Rotario desde 2012 ha sido socio del RC Murcia Norte y, desde el 2016 del RC Molina de Segura, del que es presidente fundador, así como formador del RC Murcia Universidad. Delegado del Gobernador durante cuatro años, ha desempeñado cargos de Rotary Internacional como Asistente Coordinador Imagen Pública para España, asistido a seis Institutos Rotarios, así como trabajado en diferentes Comités de su Distrito desde el inicio de su andadura en Rotary.

Es Socio Benefactor PHF y miembro del Círculo Paul Harris.

Un defensor convencido de nuestra FHRE con la que ha colaborado como Gobernador del Distrito y obtenido importantes recursos por parte de donantes. Poniendo en valor la misma y firmando acuerdos institucionales como el que se ha realizado con las Universidades cuyo convenio marco sitúa a FHRE en lugar preferente para poder trabajar desde los clubes en mejorar las relaciones y beneficio de estudiantes, empresas, medioambiente, etc.

MARISOL CARRILLO SAEZ

Vicepresidenta 3ª

Nacida en Bilbao, donde estudió el bachillerato en la Esclavas, y se licenció en la Universidad Complutense de Madrid en la Escuela Ayudantes Técnicos Sanitarios, en Junio 1967. Diplomada en Enfermería por la Universidad de Valladolid, en 1985. Realizó Cursos sobre Actualización y Perfeccionamiento en Neurocirugía y Neurofisiología en la Infancia. Ponencia en el I Simposio sobre Asistencia Geriátrica, II Simposio de Enfermería Psiquiátrica, IV Symposium Nacional de Enfermería sobre el tratamiento del dolor, Curso de Urgencias Quirúrgicas Abdominales, V Curso de Medicina y Derecho, Curso de Enfermería Urológica y I Curso de Enfermería y Maltrato a la Mujer.

Ha sido profesora en Curso de atención a personas dependientes (2001-2005), en Curso pacientes ostomizados, colostomías, gastrostomías y traqueostomías (2006-2007), en Curso de Enfermería Geriátrica y de Bases fisiológicas de la nutrición en trabajadores sanitarios y Prevención de patologías alimentarias (2008-2009).

Enfermera de quirófano 1971-2006.

- Desde Mayo 2011 hasta junio 2015 Concejal de Sanidad, Mujer del Ayuntamiento de Burgos llevando a cabo todas las políticas Sanitarias de la Ciudad, la Ordenanza sobre Drogodependencias, así como realizando el III plan de Oportunidades entre mujeres y hombres del Ayuntamiento de Burgos. Representante de Mujeres en Igualdad en el Consejo Regional de la Mujer de la Junta de Castilla y León desde el 2003 hasta la actualidad.
- Consejera del Servicio Municipalizado de Aguas 2005-2019
- Consejera del Servicio Municipalizado de Transportes SAMYT 2019 hasta la actualidad.
- Presidenta de la Asociación Beatriz de Suabia 1987, posteriormente Mujeres para la Democracia y en la actualidad Mujeres en Igualdad.

Forma parte del Rotary Club de Burgos desde el año 2008. Su marido fue miembro fundador. Ha sido Presidenta y dos veces Secretaria. Delegada del Gobernador Zona 4 de Castilla y León desde 2016-2019. Ha participado activamente en un Ryla y posterior creación del Rotaract Burgos. Gobernadora del Distrito 2201 durante el periodo 2020-2021. Entre las distinciones rotarias es Donante Mayor y Benefactora.

ALEJANDRO AMOEDO RUIZ

Director

Licenciado en Económicas por la Universidad de Santiago de Compostela. Estudios Superiores de Banca en el CUNEF y numerosos cursos de formación en temas relacionados con su profesión. Desempeño su carrera profesional dentro del Banco Santander ocupando diferentes cargos directivos a nivel provincial y regional.

Teniente de Alcalde en la primera corporación democrática en el ayuntamiento de Santiago de Compostela (1979-1983), Concejal 1983-85, Presidente de la Comisión de Hacienda, Presidente del Consejo de Administración de la Estación de Autobuses (1980-83) y del Consejo Municipal de Deportes (1980-1985). Teniente de Alcalde en el ayuntamiento de Pontevedra (1995-1999), Presidente de la Comisión de Hacienda.

Despacho profesional de Economista durante cinco años y consejero en varias empresas.

Socio fundador del Club Rotario de Pontevedra en el año 1989 donde ha pasado por todos los cargos directivos. Presidente de la Fundación Humanitaria de los Rotarios Españoles desde 2012 a 2019, después de haber sido tres años patrono y gobernador del Distrito 2201 (Asturias, Castilla-La Mancha, Castilla y León, Extremadura, Galicia y Madrid) en el año 2009-2010. Desde el año 2019 ocupa el cargo de Director de la desempeñando funciones gerenciales, de planificación y gestión económica de sus diferentes áreas de intervención, entre ellas la de cooperación internacional al desarrollo y asistencia social.

JOAN ANGLÈS ANGLÈS

Secretario

Licenciado en Derecho por la Universidad de Barcelona, Abogado del Il·tre. Colegio de Abogados de Barcelona, Juez Municipal de Juzgado de Distrito, Profesor de Derecho Tributario, Miembro del Consejo de Administración de diferentes sociedades y Miembro del Patronato de Fundaciones dedicadas a la enseñanza, cultura y actividades solidarias.

Inicia la carrera profesional como abogado especializado en Derecho Tributario en 1974, compaginándolo con el cargo de Juez Municipal Sustituto en el Juzgado de Distrito de El Prat de Llobregat, e impartiendo clases de Derecho Tributario en la Escuela de Alta dirección y Administración (EADA).

En 1980 cofunda el despacho profesional de abogados ANGLÈS & BUXEDA, donde sigue ejerciendo su actividad profesional.

Socio de Rotary Club El Prat desde 2004, donde a lo largo de estos años ha asumido el cometido de diferentes funciones, siendo elegido Presidente del Club durante dos cursos. En la actualidad desempeña el cargo de Tesorero.

Dentro de la organización rotaria ha ocupado el puesto de Presidente del Comité de Finanzas y Tesorero del Distrito 2202, ejerciendo el cargo durante dos cursos.

Ha sido Patrono electivo de la Fundación Humanitaria de los Rotarios Españoles, desde el curso 2012 hasta el 2019, asumiendo la responsabilidad del cargo de Secretario del Patronato desde julio de 2019.

JOSÉ FERNÁNDEZ ÁLVAREZ-TAMARGO

Tesorero

Licenciado en Ciencias Económicas por la Universidad Complutense de Madrid. Los inicios de su carrera profesional fueron en el sector de la banca y dentro de ella en el sector de auditoría inter- na. Concretamente en el Banco Industrial del Sur y en el Banco Latino. Posteriormente colaboró como asesor contable en el Bufete Fabregat durante desde 1985 hasta 1990. Desde el año 1990 hasta la actualidad dirige empresas propias en el sector hostelero (Restaurante y catering) y en sector del taxi.

En el año 2003 ingresa en Rotary internacional como fundador del club Pozuelo de Alarcón, don- de ha desempeñado su labor en los diferentes cargos de su junta directiva siendo Presidente del club 2008-2009, Delegado del Gobernador 2009-2014 para la Comunidad de Madrid, posteriormente ocupó diferentes puestos en la estructura de Rotary en España, entre ellos responsable de la crea- ción de nuevos clubes 2015-2017, fue Gobernador del Distrito 2201 en el año 2018-2019, (Asturias, Canarias, Castilla León, Castilla-La Mancha, Extremadura, Galicia y Madrid), Presidente del Comité de finanzas del Distrito 2017-2021, y Vicegobernador 2021.

Durante estos años ha recibido numerosas distinciones por el trabajo realizado entre las que desta- ca la Medalla de Oro por el incremento del cuadro social. Es además Donante Mayor nivel 2 y Socio Benefactor.

Es Tesorero de la Fundación Humanitaria de los Rotarios Españoles desde 2010 siendo además Patrono representando al distrito 2201 desde 2019.

PATRONATO DE LA FUNDACION HUMANITARIA DE LOS ROTARIOS ESPAÑOLES

Presidente:	Isidoro Ales Gómez
Vicepresidente Segundo:	Ricarco J. Molina
Vicepresidenta Tercera:	Marisol Carrillo Sáenz
Vocal:	Manuel Menéndez Martínez
Vocal:	Francisco Javier Ygarza Fernández
Vocal:	José Fernández Álvarez-Tamargo
Vocal:	Manuel Florián de Tomás Martí
Vocal:	Eduardo Cuello Oliván
Vocal:	José María Mesa Parra
Vocal:	Luis Santos Serrano
Director:	Alejandro Amoedo Ruiz
Secretario:	Joan Anglès Anglès
Tesorero	José Fernández Álvarez-Tamargo

ROTARIOS/AS EN ESPAÑA

4339 Rotarios en España (30-06-2021)

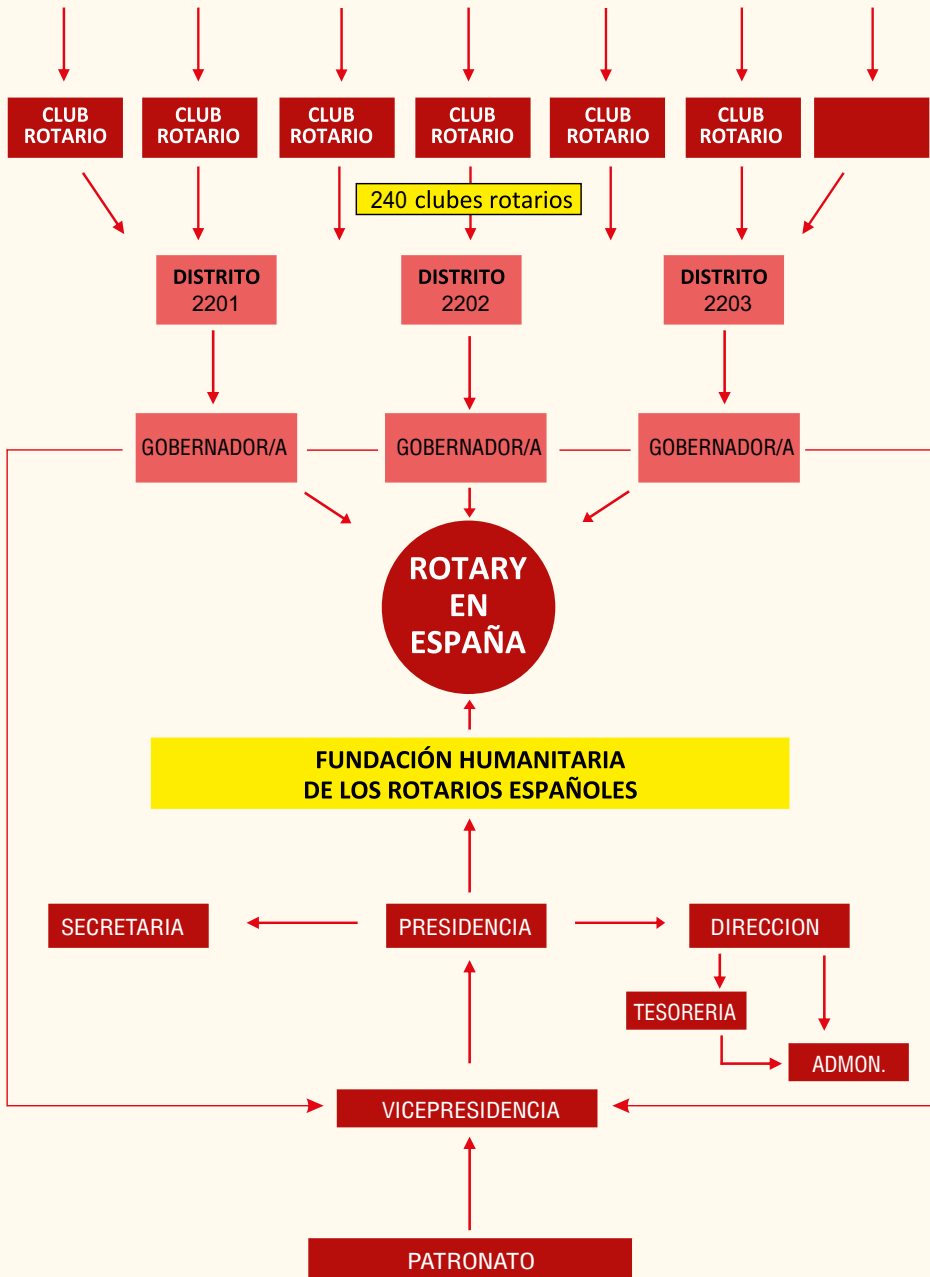

Oficina Central

MADRID

C/ General Zabala, 20

28002 MADRID

Teléfono: +91 413 25 57

administracion@fhre.es www.fhre.es



Delegaciones

ANDALUCÍA ESTE

Paseo Mar. Ciudad de Melilla,13 - 7ºA
29016 MALAGA
Teléfono: +34 663 646 747 delegación.
andaluciaeste@fhre.es

ANDALUCÍA OESTE

Ronda de Capuchinos, 2 1-6
41003 SEVILLA
Teléfono: +34 676 484 998 delegación.
andaluciaoeste@fhre.es

PRINCIPADO DE ASTURIAS

Viaducto de la Marquina, nº2 Esc. Izda. 8º C,
33004 OVIEDO
Teléfono: +34 609 575 631 delegacion.
asturias@fhre.es

ILLES BALEARS

Paseo Mallorca 5A, 2º-4º
07011 PALMA DE MALLORCA
Teléfono: +34 630 962 167 delegacion.
balears@fhre.es

CANARIAS

Avenida Tabares Barlet, 5
38202 LA LAGUNA (TENERIFE)
Teléfono: +34 649 897 340 delegacion.
canarias@fhre.es

CASTILLA-LEÓN

Hotel Santa Teresa; c/ De los Hornos Caleros, 25
05003 AVILA
Teléfono: +34 670 663 497 delegación.
castillaleon@fhre.es

CASTILLA-LA MANCHA

C/ Agen, 11 5ºD
45005 TOLEDO
Teléfono: +34 639 629 996 delegación.
castillalamancha@fhre.es

EXTREMADURA

Godofredo Ortega Muñoz, 90
06011 BADAJOZ
Teléfono: +34 645 881 324 delegación.
extremadura@fhre.es

GALICIA

Augusto González Besada 15-6º A
36001 PONTEVEDRA
Teléfono: +34 609 810 731 delegación.
pontevedra@fhre.es

MADRID

Javier del Quinto 10, 7-3
28043 MADRID
Teléfono: +34 607 790 444 delegacion.
madrid@fhre.es

MURCIA

Calle Carril de la General, nº 16-B
30167 MURCIA
Teléfono: +34 630 649 919 delegacion.
murcia@fhre.es

VALENCIA

Eduardo Boscá, 21-1º,1ª
46023 VALENCIA
Teléfono: +34 678 590 560 delegacion.
valencia@fhre.es



XUNTA DE GALICIA



Ayuntamiento de Málaga
Participación Ciudadana, Inmigración
y Cooperación al Desarrollo



AEXCID
cooperación extremeña



JUNTA DE EXTREMADURA



UNIVERSIDAD DE BURGOS



Universitat de les Illes Balears

Universidade de Vigo



UNIVERSIDAD DE SALAMANCA



POLITÉCNICA



Wellington Hotel & Spa
M A D R I D
1971-1991



hotel PUERTA AMERICA madrid



UNIVERSITAT JAUME I



Universidad Politécnica de Cartagena



FOREVER PRINT
Su fábrica de señales



COLEGIO OFICIAL DE MEDICOS DE ALICANTE



UNIVERSITAT DE VALÈNCIA



UNIVERSIDAD DE MÁLAGA



UNIVERSIDAD PABLO DE OLAVIDE



Universitat d'Alacant
Universidad de Alicante



UNIVERSITAS Miguel Hernández



FHRÉ
FUNDACIÓN HUMANITARIA
DE LOS ROTARIOS ESPAÑOLES

www.fhre.es